RAPLA TEATAJA

RAPLA VALLA LEHT AASTAST 1933
VEEBRUAR 2026 NR 2 (345)
TASUTA

STATISTIKA
RAHVAARV: **13 097** PINDALA: **860 KM²**
SUURIM ASULA:
RAPLA LINN 4837 ELANIKUGA
KÜLASID **83**, ALEVIKKE **5**

Ootame kõiki sünnipäevale!

Rapla vald saab 3. märtsil 135-aastaseks ning sel puhul toimub 28. veebruaril Sadolin Spordihoones sünnipäevapidu, kuhu on oodatud kogu vallarahvas.

Õhtu keskmes on Piia Põderi loodud lavastuslik kava „Kuulaps“, kus astuvad üles Rapla valla noored näitlejad, lauljad, tantsijad ja pillimehed. Lavastusliku kava käigus tunnustame ka Rapla valla tublisid tegijaid, kelle panus on aidanud kaasa meie valla arengule ja kogukonna tugevusele.

Pärast etendust jätkub pidu tantsuõhtuga ansambli Boogie Company saatel.

Uksed avatakse kell 18. Sissepääs on tasuta. Istekohad on nii laudades kui ka tribüünil. Lauakoht tuleb ette broneerida meilitsi: kultuurikeskus@raplakultuur.ee.

Söögi- ja joogipoolist on võimalik soetada puhvetist lavastuse alguseni ning vaheajal.

Olete väga oodatud meiega koos Rapla valla sünnipäeva tähistama!

Sõbralike tervitustega

RAPLA VALLA SÜNNIPÄEVAPEO KORRALDAJAD

EESTI VABARIIK 108

RAPLA VALLAVOLIKOGUS

Rapla Vallavolikogu istung peeti 29. jaanuaril 2026 Rapla riigimaja II korruse saalis. Esimest korda osalesid volikogu III koosseisu töös Ruudi Kitsapea Inna Tamme asendusliikmena ja Jorma Vangonen Margus Jaansoni asendusliikmena.

- Viidi läbi Rapla valla 2026. aasta eelarve I lugemine.
- Võeti vastu Käopesa detailplaneering. Avalik väljapanek korraldatakse 19. veebruarist 8. märtsini 2026 Rapla valla veebilehel ja Rapla riigimaja fuajees.
- Võeti vastu Kuusiku tee 11 detailplaneering. Avalik väljapanek korraldatakse 19. veebruarist 22. märtsini 2026 Rapla valla veebilehel ja Rapla riigimaja fuajees.
- Algatati Raka külas Nahkru detailplaneering eesmärgiga sätestada tingimused üksikelamuala ning seda teenindava taristu kavandamiseks.
- Kehtestati Sillaotsa detailplaneering. Detailplaneeringu algne eesmärk oli kavandada Sillaotsa maaüksusele Pirgu suvilapiirkonna ja Keila jõe vahelisele alale kaks üksikelamut, kuid menetluse käigus ilmnes, et kalda kaitse eesmärkide täitmiseks on võimalik kavandada vaid üks ning olemasoleva vare piirkonda hoonestust kavandada ei saa. Detailplaneeringuga tehakse üldplaneeringu muutmise ettepanek Keila jõe kalda ehituskeeluvööndi vähendamiseks 215 m² ulatuses. Seetõttu menetleti detailplaneeringut üldplaneeringut muutvana.
- Anti projekteerimistingimused Rapla linnas Pargi tn 3 maaüksusele ärihoone ja seda teenindava taristu kavandamiseks.
- Otsustati koormata Rapla valla kasuks tähtajatu isikliku kasutusõigusega Rapla linnas asuvad Jaama tn 6 // Tallinn–Lelle–Pärnu 53,8–55 km kinnisasi ning koormata Rapla valla kasuks nimetatud kinnisasjale Edelaraudtee ASi kasuks seatud hoonestusõigus isikliku kasutusõigusega. Edelaraudtee AS korraldab Rapla linnas Rapla–Lelle raudteelõigu rekonstrueerimisprojekti P21023 raames Juuru–Rapla raudteeülekäigu rajamist uude ja ohutumasse kohta. Ülekäigukoha jalg- ja jalgrattatee valmimise järel antakse rajatise haldus projekti kohaselt üle Rapla vallale.
- Võeti Rapla valla omandisse Mooni tänav koos sellel paikneva teega.
- Kehtestati hoolekogu moodustamise kord ja töökord. Määrusega kehtestatakse ühtne hoolekogu moodustamise kord ja töökord kohaliku omavalitsuse asutatud lasteaiale, üldhariduskoolile ja huvikoolile.
- Kinnitati Rapla valla 2025. aasta majandusauhinna saajaks Raikküla Farmer OÜ, haridusauhinna saajaks Arukate Õpilaste Akadeemia noorte mälumängu Raplamaale toojad Eve Burmeister ja Anu Kaar, kultuuriauhinna saajaks kultuurifestival Särin, spordiauhinna saajaks Jaak Karp, noorsootöö auhinna saajaks Maris Laev, sotsiaalvaldkonna auhinna saajaks Kaja Heinsaar.
- Otsustati anda Rapla valla aukodaniku nimetus Taimo Tammikule.
- Kalle Toomet selgitas Margus Jaansoni pöördumisele koostatud vastust hariduskomisjoni koosseisu moodustamise kohta.

RAPLA VALLAVALITSUSES

5. jaanuaril

- Kinnitati Rapla linna põhikoolidele toitlustaja leidmiseks korraldatud riigihanke tulemused.
- Anti projekteerimistingimused Ridakülas Põlma maaüksusele uue üksikelamu kavandamiseks. Ülejõe külas Kalda tee 20b maaüksusele üksikelamu, abihoone ja neid teenindava taristu kavandamiseks ettevalmistatud eelnõu menetlust pikendati Keskkonnaameti vastuse saabumiseni.
- Tunnistati kehtetuks 22. septembri 2025 korraldus nr 364 „Hoidumisservituudi seadmine Koidu-Mündi detailplaneeringu elluviimise tagamiseks“. On otstarbekas ja õigusselguse huvides lahendada nimetatud küsimus volikogu otsusega.
- Kinnitati Rapla valla üldplaneeringu koostamiseks korraldatud riigihanke tulemused.
- Menetleti volikogule esitatavaid eelnõusid:
  - projekteerimistingimuste andmiseks Raplas Pargi tn 3 maaüksusele ärihoone ja seda teenindava taristu kavandamiseks;
  - detailplaneeringu algatamiseks Raka külas Nahkru maaüksusel eesmärgiga sätestada tingimused üksikelamuala ning seda teenindava taristu kavandamiseks;
  - Hagudi alevikus Kastani tn 4 detailplaneeringu kehtestamiseks;
  - Raplas asuva kinnisaja ning sellel kinnisajal Edelaraudtee ASi kasuks seatud hoonestusõiguse koormamiseks tähtajatu isikliku kasutusõigusega valla kasuks;
  - hoolekogu moodustamise korra ja Rapla valla haridusasutuste töökorra kehtestamiseks;
  - Rapla Lasteaia Kelluke põhimääruse kinnitamiseks.
- Jagati Juurus ja Vahastus asuvad katastriüksused ja määrati moodustatavatele katastriüksustele lähiaadressid ja sihtotstarbed.
- Liideti Raka külas Kuivati ja Räägu katastriüksused ning määrati moodustuvale uuele lähiaadress ja sihtotstarve.
- Informatsiooni korras arutati Iira külas, Kuusiku mõisaallee 23 kinnistu võõrandamist.
- Nõustuti Sihtasutusele Rapla Spordirajatised keskkonnaloa andmisega pinnavee võtmiseks Vesiroosi tervisepargi kinnistul kunstlume tootmiseks kuni 200 m³ ööpäevas samas asuvatest tiikidest.
- Kinnitati Alu Kooli hoolekogu koosseis.
- Kehtestati klasside täitumuse piirnormiks Rapla valla munitsipaalkoolides 2026/2027. õppeaastal 22 õpilast.
- Kehtestati Rapla valla munitsipaallasteaedade õpetajate töötasu alammäär.
- Määrati sihtasutuse Juuru ja Hageri Kihelkonna Muuseumid nõukogu liikmeks järgmiseks neljaks aastaks Agnes Aljas.

12. jaanuaril

- Lükati Kaiu Aavikuristi maaüksusele üksikelamu kavandamiseks projekteerimistingimuste andmine edasi Transpordiameti tagasiside laekumiseni.
- Menetleti volikogule esitatavaid eelnõusid:
  - Pirgus Sillaotsa detailplaneeringu kehtestamiseks;
  - Juulas Käopesa ning Raplas Kuusiku tee 11 detailplaneeringute vastuvõtmiseks ja avaliku väljapaneku korraldamiseks;
  - Pirgus Sillaotsa Männiku kinnisasja jagamisel tekkiva ligikaudu 3063 m² suuruse kinnisasja vallale omandamiseks;
  - Raplas asuva Mooni tänava valla omandisse võtmiseks;
  - Rapla valla 2026. aasta eelarve I lugemiseks.
- Kooskõlastati Enersense AS esitatud elektriprojektid tehnorajatistele Raplas.
- Muudeti Kabala Lasteaed-Põhikooli hoolekogu koosseisu.
- Rapla valla kui MTÜ Põhja-Eesti Ühistranspordikeskus liikme esindajaks vallavalitsuse liige Doris Lisett Rudnevs.
- Otsustati kuulutada välja avalik konkurss elanikkonnakaitse ja kriisivalmiduse koordinaatori ametikoha täitmiseks.

19. jaanuaril

- Anti ehitusload üldkaubalao ümberehitamiseks (päikesepaneelide paigaldamine) Valtus, parkimis- ja haljasala rajamiseks Kaiu ning puurkaevu rajamiseks Vana-Kaiu.
- Anti kasutusload Alus valminud üksikelamule ja selle juures olevale kahele soojuspuuraugule, Alus asuva viilhallile, Uuskülas asuvale elamule ning Raplas olevale teenindushoonele.
- Jagati Väljataguse külas asuv katastriüksus jagamiseks ning määrati selle käigus moodustatavatele uutele katastriüksustele lähiaadressid ja sihtotstarve.
- Otsustati võtta tasuta kasutusse riigivarana arvel olev Väljataguse külas asuv 20225 Väljataguse tee kinnisasi ning koormata see tähtajatult isikliku kasutusõigusega valla kasuks jalgratta- ja jalgtee ning tänavavalgustuse rajamiseks.
- Määrati koduse lapse toetuse suuruseks 2026. aastal 200 eurot kuus ning seda makstakse lastehoius või -aias mittekäiva 1 aasta ja 6 kuu kuni 3-aastase lapse vanematele perioodil, kui vallavalitsus ei ole võimaldanud alusharidusseaduses sätestatud tähtajal lasteaiakohta valla munitsipaallasteaias.
- Suurendati Lasteaia Sinilill Päikesepähklite rühma laste piirarvu ühe võrra 19 lapseni.
- Muudeti Rapla Kesklinna Kooli hoolekogu koosseisu.
- Määrati Salu Koolile toetus 2025/2026. õppeaastal koolis õppivate ja rahvastikuregistri andmetel Rapla vallas elavate õpilaste õppimise ja õpilaskodu teenuse kasutamise kulude katteks.
- Määrati Lasteaia Sinilill ja kolme Rapla linnas tegutseva lasteaia hoolekogusse kooli pidaja esindajana abivallavanem Egle Heinsar.
- Määrati sotsiaaltöö projektitoetused 2026. aasta esimesse taotlusvooru esitatud projektidele.
- Saadeti vallavanem teenistuslähetusse 3. ja 4. veebruaril osalemaks omavalitsuste juhi meistriklassis ning 4.–6 märtsil osalemaks kriisijuhtimise meistriklassis.
- Kutsuti tagasi ASi Matsalu Veevärk nõukogu liige Toomas Nael ning nimetati uueks liikmeks Doris Lisett Rudnevs.
- Nõustuti Tuhala Kultuuritalu MTÜ, kes on Tre Raadio ühingu õigusjärglane, avaldusega Rapla Vallavalitsuse ja Tre Raadio ühingu vahel 1. märtsil 2025 sõlmitud Rapla kultuurikeskuses asuvate raadioruumide rendilepingu ennetähtaegseks lõpetamiseks poolte kokkuleppel.
- Anti projekteerimistingimused Ülejõel Kalda tee 20b maaüksusele üksikelamu, abihoone ja neid teenindava taristu kavandamiseks.

26. jaanuaril

- Projekteerimistingimuste andmine üksikelamu, abihoone ja neid teenindavate rajatiste kavandamiseks Juula külas Mihkli maaüksusele lükati edasi eelnõusse täienduste tegemiseks.
- Anti projekteerimistingimused üksikelamu kavandamiseks Kaiu alevikus Aavikuristi maaüksusele.
- Projekteerimistingimuste andmine üksikelamu kavandamiseks Raplas Viljandi mnt 52 maaüksusele lükati edasi eelnõusse täienduste tegemiseks.
- Projekteerimistingimuste andmine üksikelamu kavandamiseks Raplas Välja tn 36 maaüksusele lükati edasi eelnõusse täienduste tegemiseks.
- Anti projekteerimistingimused üksikelamu kavandamiseks Suluperes Piibelehe maaüksusele.
- Informatsiooni korras käsitleti Raikküla Raikküla mõisaallee 1 tee halba seisukorda ja avaliku kasutamise võimalust.
- Kinnitati Hagudi Põhikooli ja Rapla Vesiroosi Kooli hoolekogude koosseisud.
- Moodustati hindamiskomisjon huvihariduse ja huvitegevuse toetustaotluste hindamiseks.
- Rahuldati hoolekandkomisjoni otsuse peale esitatud vaie. Hoolekandekomisjon vaatab küsimuse uuesti läbi 4. veebruaril 2026 toimuval koosolekul.

Veebruarist ei toimu enam piirkonna koordinaatorite vastuvõtte.

Kogukonnavanem on kättesaadav telefonil 525 8191.

RAPLA VALLAVALITSUSE JA VOLIKOGU

KOHTUMISED PIIRKONNA ELANIKEGA

Ametisse astunud vallavalitsus ja volikogu soovivad kohtuda kogukondadega, et tutvustada meie juhtimissuundi ja eesmärke ning kuulata teie ettepanekuid ja arvamusi, rõõme ja muresid.

Ootame kohtumiselt ettepanekuid ja küsimusi, mis aitavad kujundada toimiva ja usaldusliku koostöö valla ning kogukondade vahel.

Kohtumised toimuvad:

03. märtsil Raikküla piirkonnas – Lipa Vabaajakeskuses
10. märtsil Rapla piirkonnas – Rapla Kultuurikeskuses, Weinbergi saalis

Kohtumiste algusaeg igas toimumiskohas kell 18

RAPLA OMAVALITSUS TÄNAB

Meie omavalitsus tänab ja saadab tänusõnadega uutele väljakutsetele majandusosakonna juhi abivallavanem Toomas Naela ja piirkonna koordinaatori Sven Murula.

Toomas Nael FOTO: KATRIN KRUUSIMÄGI

Sven Murula FOTO: DIANA VISNU

Töö, mille tulemusi näeme iga päev: abivallavanem Toomas Nael

Tema vastutusala oli valla majandustegevuse koordineerimine, sealhulgas eelarvete ja hangete protsesside korraldamine ning valla varade ja hoonete korrashoiuga seotud tegevuse koondamine. Tegemist oli mahuka ja mitmekesise töövaldkonnaga, kus üks kiireloomuline teema ajas sageli teist kiireloomulist taga. Töölaud oli pidevalt ülesannetest lookas.

Tänu tema järjekindlale tööle sai kõik vajalik ellu viidud. Viimaste aastate jooksul koordineeris ta mitmeid olulisi ehitus- ja arendusprojekte: rajatud on teid ja kergliiklusteid ning valminud või uuendatud haridus- ja tugiteenuste hooneid.

Suurematest objektidest võib nimetada Kaiu Kooli, Rapla Muusikakooli, Rapla Keskraamatukogu, lasteaedu Naksitrallid ja Päkapikk, Aasa ja Mahlamäe tänavat ning Haigru tööstusala. Tegemiste lehele mahub ka mitmeid väiksemaid projekte. Nende mõju on vallakodanikele kogu aeg nähtav.

Tema tugevad küljed on olnud rahulik meel ja võime töötada ka pingelistes olukordades, kus tuli tegeleda keeruliste teemade ja lühikeste tähtaegadega. Täname teda suure panuse ja pühendumuse eest.

Laste heaolu ja kogukonna toetus: piirkonna koordinaator Sven Murula

Sven on töötanud meie omavalitsuses erinevates rollides, sealhulgas lastekaitsetöötajana ja piirkonna koordinaatorina. Oma ametiaja jooksul on ta olnud usaldusväärne ja hooliv tööpere liige ning panustanud kogukonna ja inimeste heaolu toetamisse. Tema töö oli seotud kogukondadega suhtlemisega ning elanike murede ja ettepanekutega. Sven on alati andnud oma parima, et inimeste vajadused oleksid märgatud, neid kuulatakse ning neile püütaks leida sobivad lahendused koostöös vallavalitsuse ja teiste partneritega.

Töökaaslased kirjeldavad Sveni kui korrektset, hoolsat, toetavat ja tasakaalukat kolleegi. Täname teda suure panuse eest.

Toomase ja Sveni töö vallavalitsuses sai läbi jaanuarikuu lõppemisega. Soovime neile siiralt edu ja rõõmu uutes väljakutsetes!

Vaata oma kontaktandmed üle, et valla ja riigi info jõuaks Sinuni

Paljud vallaga seotud teated, taotlused ja menetlused liiguvad tänapäeval kiiresti. Kui Sinu e-post, aadress või teavituste suunamine on aegunud, võib oluline info jääda õigeks ajaks kätte saamata. See puudutab eriti teemasid, kus on tähtajad, näiteks planeeringud ja projekteerimistingimused, aga ka toetused ja muud taotlused.

Miks tasub see ära teha?

1) Sa saad teated õigeks ajaks kätte.

Kui saad teate liiga hilja, võid jääda ilma võimalusest esitada arvamust, küsimusi või täiendusi.

2) Planeeringute kaasamises loeb see, kuhu ja kuidas Sind teavitatakse.

Teavitamine käib mitmes kanalis, kuid kõige kindlam on see, kui Sinu registri- ja kontaktandmed on korras ning Sa kasutad pidevalt seda e-posti, kuhu teated päriselt saadetakse.

3) Eesti.ee-s on riiklik postkast.

Riiklikus postkastis saad vaadata riigi ja ametiasutuste teavitusi ning seadistada, kuhu need edasi suunatakse. Kui suunamine on seadistamata või läheb vanale e-postile, ei pruugi teated Sinuni jõuda.

4) Vaata üle, millist e-posti aadressi Sa kasutad.

Nimelised aadressid (eesnimi.perekonnanimi@eesti.ee) on alates 1. novembrist 2023 suletud. Mõistlik on kasutada toimivat isiklikku e-posti ja hoida see igal pool ühtemoodi kirjas.

Mida tasub üle kontrollida?

- Rahvastikuregistri aadress: kas see on Sinu tegelik aadress ja post jõuab kohale?
- E-posti aadress ja telefon: kas need on Sinu kasutuses ja õiged?
- Eesti.ee teavituste suunamine: kas riiklikud teated liiguvad Sinu e-postile?

DORIS LISETT RUDNEVS
ABIVALLAVANEM

Projektitaotluste tähtaeg läheneb

Sul on idee ja soov midagi korraldada? Rapla Vallavalitsus ootab 2026. aasta II kvartali projektide taotlusi.

1. märtsil on 2026. aasta II vooru projektitaotluste esitamise tähtaeg. Rapla Vallavalitsus ootab taas taotlusi, et toetada Rapla valla eelarvest sotsiaal-, spordi-, kultuuri- ja noorsootööd. Taotlused saata SPOKU keskkonnas. Seekordses taotlusvoorus toetatakse 2026. aasta II kvartali projekte, mille tegevused on ellu viidud juunikuu lõpuks.

Lisainfo leiad valla kodulehelt rapla.ee/vald-toetab.

SOTSIAALTÖÖTAJATE LISAVASTUVÕTT RAPLA KESKRAAMATUKOGU HARURAAMATUKOGUDES

- **Vahastus** kolmapäeval, 18.02 kell 14–15

Hajaasustuse programm

Algab 2026. aasta hajaasustuse programmi taotluste vastuvõtmise aeg, taotlusvoor on avatud 2. veebruarist 2. aprillini. Toetus on mõeldud hajaasustuses asuvatele majapidamistele. Toetust ei eraldata majapidamistele, kus ei elata aasta läbi (suvekodud), ehitamisjärgus olevatele hoonetele ja majapidamistele, kus taotleja ei ole 1. jaanuari 2026 seisuga registreeritud Rapla valla elanikuks.

Hajaasustuse programmi eesmärk on tagada hajaasustusega maapiirkondades elavatele peredele head elutingimused ning seeläbi aidata kaasa elanike arvu püsimisele neis piirkondades.

Toetuse suurus on 6500 eurot ühe majapidamise kohta. Iga valdkonna jaoks võib programmist toetust saada üks kord kuue kalendriaasta jooksul Kui taotleja on aastatel 2021–2025 hajaasustuse programmist juba toetust saanud, arvestatakse varasem toetussumma toetuse piirmäära sisse.

Rapla Vallavalitsuse 10. veebruari 2025 korraldusega nr 63 kehtestati hajaasustuse programmist toetuse andmisel toetatavate valdkondade prioriteetsus, need on järgmised:

1. kanalisatsioonisüsteemid;
2. veevarustussüsteemid;
3. juurdepääsuteed;
4. autonoomsed elektrisüsteemid (juhul, kui majapidamine ei ole liitunud elektrivõrguga).

Selleks, et taotluse esitamine sujuvalt kulgeks, võta arvesse järgmisi juhiseid.

1. Uuri keskkonnaspetsialist Astrid Levkoi-Epnerilt (tel 5196 1807, astrid.levkoiepner@rapla.ee), milline kanalisatsioonisüsteemide lahendus sobib sinu majapidamisele: kas lekkekindlad kogumismahutid või biopuhasti.

2. Veevarustussüsteemide puhul tuleb esmalt selgelt määrata, mida soovid rajada või uuendada: uut kaevu, torustikku või joogivee filtersüsteemi. Taotlusele tuleb lisada joogivee mikrobioloogiline analüüs. Proovipudeleid väljastatakse ja proove võetakse vastu ainult teisipäeviti kell 9–11 Rapla riigimaja I korrusel ruumis 149.

Analüüsi nõutakse järgmistel juhtudel:

- salvkaevu puhastamine vee kvaliteedi parandamiseks;
- uue kaevu ehitamine, kui vanas salvkaevus on joogikõlbmatu vesi;
- uue kaevu ehitamine, kui vanas puurkaevus on joogikõlbmatu vesi;
- veetorustiku ja/või pumba paigaldamine;
- veepuhastusseadmete paigaldamine.

3. Taotluste juurde tuleb esitada kaks hinnapakkumust.

4. Juurdepääsuteede puhul on oluline teada, et kui juurdepääsutee läbib mitut kinnistut, siis tuleb esitada servituudi seadmise leping, vastasel juhul ei lähe taotlus hindamisele.

5. Omaosalus peab olema 33%.

6. Toetuse ja omafinantseeringu summa arvestamiseks kasuta arvutamise abimeest.

Taotlusvormid ja arvutamise abimehe leiad vallavalitsuse veebilehelt.

Programmi kontaktisik on Tiina Martin, tel 5554 3755.

Raplamaa Partnerluskogu toetusmeetme „Ettevõtluse konkurentsivõime tugevdamine“ (investeeringud) taotlusvoor on e-PRIA-s avatud 16.–30. märtsini 2026.

Toetatakse Raplamaa Partnerluskogu tegevuspiirkonnas registreeritud ja tegutsevate (enne taotluse esitamist tegutsenud vähemalt ühe majandusaasta) mikro- ja väikeettevõtete (sealhulgas ka FIEde) tootmiseks ja teenuse osutamiseks vajalikud investeeringud, mis paiknevad püsivalt Raplamaa Partnerluskogu tegevuspiirkonnas (välja arvatud seadmed, masinad ja sõidukid teenuse osutamiseks).

Toetuse määr abikõlblike kulude maksumusest on kuni 60%, maastiku- ja mootorsõiduki soetamise puhul kuni 30%. Maksimaalne toetusesumma ühele toetuse taotlejale ühes voorus on kuni 50 000 eurot ja minimaalne toetuse summa on 5000 eurot.

Täpsem info ja registreerimine: www.raplaleader.ee.

Raplamaa Partnerluskogu LEADER

Kaasrahastanud Euroopa Liit

RAPLA VALLAVALITSUS

Tel 489 0510
E-post rapla@rapla.ee

Vallavalitsuses on kodanike vastuvõtt
T kl 9–13 ja 14–16, N kl 9–13 ja 14–18.

Regionaalhaigla VEREKESKUS

Tule doonoripäevale

võta kaasa isikut tõendav dokument

Reedel, 13. märtsil kell 10–14

Rapla kultuurikeskuses

RUUMILOOME UUDISED

RUUMILOOME UUDISED KOONDAS VALLAARHITEKT
CERLY-MARKO JÄRVELA

Rapla linnas Kuusiku tee 11 detailplaneeringu avalik väljapanek

Rapla Vallavolikogu 29. jaanuari 2026 otsusega nr 3 võeti vastu Rapla linnas Kuusiku tee 11 detailplaneering. Detailplaneeringu eesmärk on sätestada tingimused kuni nelja boksiga ridaelamu kavandamiseks. Planeeringuala pindalaga u 0,3 ha hõlmab Kuusiku tee 11 maaüksust (katastritunnus 66801:001:1789) ja osaliselt vahetult ümbritsevaid tänavaid. Planeeringuala piirneb 6692025 Kuusiku tee, 6692025 Kuusiku tee L2, 6692084 Edela tänava, Kuusiku tee 11a ning Edela tn 5, 7 ja 9 maaüksustega. Detailplaneeringu elluviimisega kavandatakse üldplaneeringu põhilahendusega määratud hoonestustihedusest suurem tihedus, kuid ei ületata piirkonnas väljakujunenud tihedust.

Detailplaneeringu avalik väljapanek korraldatakse Rapla valla veebilehel https://rapla.ee/kuusiku-tee-11-rapla-linn/ ja Rapla riigimaja fuajees (Rapla linn, Tallinna mnt 14) **19. veebruarist 22. märtsini 2026.** Avaliku väljapaneku jooksul on valla e-posti aadressile rapla@rapla.ee või kirjalikult valla kantseleisse oodatud arvamused ja ettepanekud detailplaneeringule.

Kuusiku tee 11 detailplaneeringuala asukohaskeem (autorid maastikuarhitektid Merit Naruskberg ja Jane Asper, Terav Kera OÜ).

Kehtestati Sillaotsa detailplaneering

Rapla Vallavolikogu 29. jaanuari 2026 otsusega nr 4 kehtestati Pirgu külas Sillaotsa detailplaneering, millega kavandatakse juurde üks üksikelamu ja seda teenindavad rajatised. Detailplaneeringuga muudetakse Rapla valla üldplaneeringut Keila jõe kalda ehituskeeluvööndi vähendamisega 215 m² võrra. Sillaotsa maatulundusmaa maaüksuse pindalast muudetakse u 7% elamumaa sihtotstarbega krundiks, millele saab püstitada kuni 150 m² ehitisealuse pinnaga kuni 8,5 m kõrguse üksikelamu. Planeeringu elluviimisega laieneb Pirgu küla elamuala ühe hoone võrra. Planeeringu elluviimine evib eeldatavasti positiivset majanduslikku, sotsiaalset ja kultuurilist mõju ega kahjusta looduskeskkonda. Kehtestatud planeeringuga saab tutvuda planeeringute andmekogus ja Rapla valla veebilehel https://rapla.ee/sillaotsa/

Algatati Nahkru detailplaneering

Rapla Vallavolikogu 29. jaanuari 2026 otsusega nr 1 algatati Raka külas Nahkru detailplaneeringu koostamine eesmärgiga sätestada tingimused kolme üksikelamu ja neid teenindava taristu kavandamiseks. Planeeringuala pindalaga u 1,7 ha hõlmab Nahkru maaüksuse (katastritunnus 66901:002:0081) põhjapoolset osa, piirnedes Hageri-Kodila-Kuusiku tee, Tõnsu tee ning Tõnsu ja Männi maaüksusega. Detailplaneeringu koostamise kohustus tuleneb üldplaneeringust. Detailplaneeringu algataja, vastuvõtja ja kehtestaja on Rapla Vallavolikogu, koostamise korraldaja on Rapla Vallavalitsus, detailplaneeringust on huvitatud Mardi Põllumajanduse OÜ, planeerija on Ruumi Grupp OÜ. Planeeringu kohta lähemalt: https://rapla.ee/nahkru-raka-kula/.

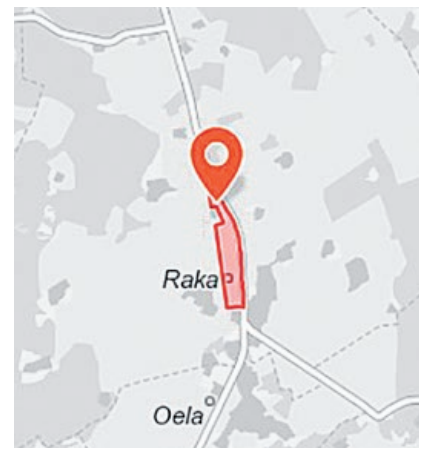

Nahkru maaüksuse asukohaskeem.

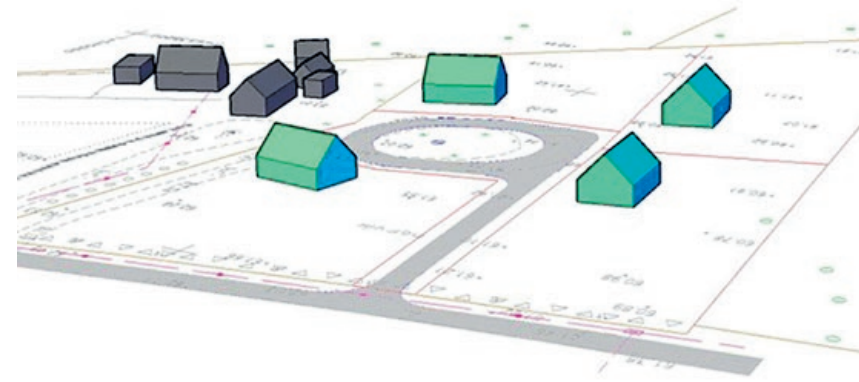

Käopesa detailplaneeringu illustratsioon (autor arhitekt Rein Ailt).

Väljataguse külas Käopesa detailplaneeringu avalik väljapanek

Rapla Vallavolikogu 29. jaanuari 2026 otsusega nr 2 võeti vastu Käopesa detailplaneering. Detailplaneeringu eesmärk on kavandada tingimused nelja üksikelamuga hoonestatud tervikliku elamuala arendamiseks. Planeeringuala suurusega ligikaudu 1,5 ha hõlmab Käopesa maaüksust (katastritunnus 66904:003:0457) ja piirneb 20225 Väljataguse tee, Kasesalu, Muna, Sooniku ja Vahastu metskond 90 maaüksustega. Detailplaneeringu elluviimisega laiendatakse piirkonna kompaktset hoonestusala.

Detailplaneeringu avalik väljapanek korraldatakse Rapla valla veebilehel https://rapla.ee/kaopesa-valjataguse/ ja Rapla riigimaja fuajees (Rapla linn, Tallinna mnt 14) **19. veebruarist 8. märtsini 2026.** Avaliku väljapaneku jooksul on valla e-posti aadressile rapla@rapla.ee või kirjalikult valla kantseleisse oodatud arvamused ja ettepanekud detailplaneeringule.

PROJEKTEERIMISTINGIMUSTE AVATUD MENETLUSED

Veebruaris korraldatakse viis avatud menetlust projekteerimistingimuste andmiseks. Taotluse ja eelnõuga saab tutvuda Rapla valla veebilehel. Avaliku väljapaneku periood on 14. veebruarist 1. märtsini 2026. Avalikustamise jooksul on valla e-posti aadressile rapla@rapla.ee oodatud arvamused ja ettepanekud eelnõule. Kui ettepanekuid ei esitata või on kõiki ettepanekuid võimalik arvestada, otsustatakse asi ilma avalikul istungil arutamata.

Kuusiku-Altveski detailplaneeringu täpsustamine

Esitatud on taotlus Rapla Vallavolikogu 18. detsembri 2014 otsusega nr 54 kehtestatud Kuusiku-Altveski kinnistu osalise detailplaneeringu täpsustamiseks projekteerimistingimustega. Detailplaneeringuga on lubatud endise kuivati asukohale ehitada samas mahus uusehitis.

Taotluse eesmärk on täpsustada uusehitise kasutusotstarvet. Hävinud kuivati asukohale on kavas rajada Südamekool, milles on kooliruumid, koolipidaja eluruumid, hobusetall ja loovlaagrite ruum.

Materjal veebilehel: https://rapla.ee/kuusiku-altveski-detailplaneeringu-tapsustamine-2/.

Kuusiku-Altveski endine kuivati 1950. aastatel.
FOTO: EHA VALNERI KOGUST

Valtu küla, Kaasiku üksikelamu

Rapla Vallavalitsus kaalub projekteerimistingimustega üksikelamu ehitusõiguse andmist Valtu külas Kaasiku maaüksusele ligikaudu samasse kohta, kus varem on elamu olnud. Uue üksikelamu ehitisealune pind on u 120 m². Endise Rapla valla üldplaneeringu kohaselt kehtib piirkonnas detailplaneeringu koostamise kohustus. Detailplaneeringu koostamise kohustuse korral on kohalikul omavalitsusel õigus kaaluda ühe loakohustusliku hoone ehitusõiguse andmist projekteerimistingimustega.

Mahtra küla, Ojamäe elamu ja tall

Mahtra külas Ojamäe maaüksusele esitati taotlus üksikelamu ja talli kavandamiseks. Taotluse kohaselt püstitatakse kuni 220 m² hoonealuse pinnaga ühekorruseline elamu, mis on paigutatud lähimast naaberkinnistutel olevatest elamutest enam kui 250 m kaugusele. See vastab endise Juuru valla hajaasustuse arendustingimustele.

Maaüksuse lääneosa kuulub kehtiva üldplaneeringu kohaselt rohelise võrgustiku alale, milles arenduse kavandamisel tuleb koostada detailplaneering, kui lähim hoone jääb lähemale kui 300 m. Detailplaneeringu koostamise kohustuse korral on kohalikul omavalitsusel õigus kaaluda ühe loakohustusliku hoone ehitusõiguse andmist projekteerimistingimustega.

Materjal veebilehel: https://rapla.ee/mahtra-kula-ojamae-elamu-ja-tall/.

Uusküla, Kullerkupu tn 24 üksikelamu

Rapla Vallavalitsus kaalub projekteerimistingimustega üksikelamu ja seda teenindava taristu ehitusõiguse andmist Uuskülas Kullerkupu tn 24 maaüksusele. Loakohustusliku hoone kavandamine on tiheasustusalal detailplaneeringukohustuslik. Detailplaneeringu koostamise kohustuse korral võib kohalik omavalitsus kaaluda ühe loakohustusliku hoone ehitusõiguse andmist projekteerimistingimustega.

Materjal veebilehel: https://rapla.ee/uuskula-kullerkupu-tn-24-uksikelamu/.

Kodila küla, Panga tn 1 abihoone

Rapla Vallavalitsus kaalub projekteerimistingimustega abihoone ja seda teenindava taristu ehitusõiguse andmist Kodila külas Panga tn 1 maaüksusele. Kavandatakse ehitada abihoone ehitisaluse pinnaga u 130 m², suletud netopinnaga u 70 m², varikatuse pinnaga u 50 m².

Loakohustusliku hoone kavandamine tiheasustusalal detailplaneeringukohustuslik. Detailplaneeringu koostamise kohustuse korral võib kohalik omavalitsus kaaluda ühe loakohustusliku hoone ehitusõiguse andmist projekteerimistingimustega.

Materjal veebilehel: https://rapla.ee/kodila-kula-panga-tn-1-abihoone/.

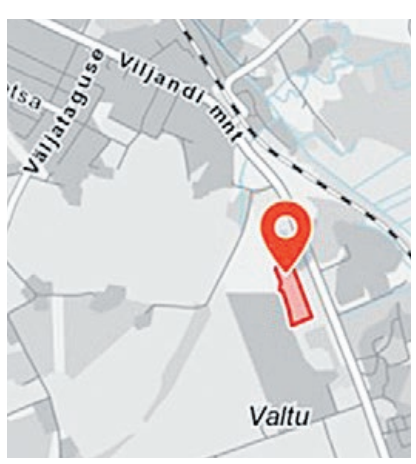

Kaasiku maaüksuse asukoht.

Ojamäe maaüksuse asukoht.

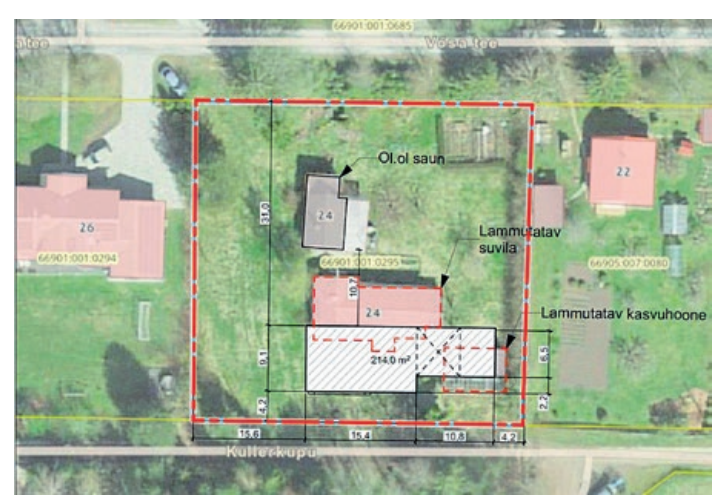

Kullerkupu tn 24 asendiskeem (autor arhitekt Marko Tänav).

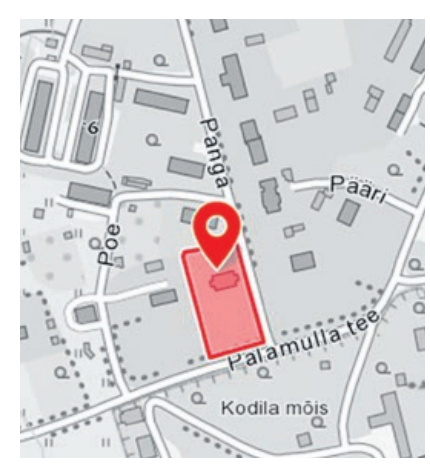

Panga tn 1 maaüksuse asukoht.

Teavitus Hagudi postipunkti sulgemise kohta

30. jaanuaril 2026 sulges Eesti Post (Omniva) Hagudi postipunkti.

AS Eesti Post (Omniva) uuendab oma postivõrku, et tagada efektiivsus, universaalse postiteenuse jätkuv kättesaadavus ja hea kvaliteet igas Eestimaa piirkonnas.

Selleks, et Eesti Posti teenused oleksid Hagudi piirkonna inimestele kättesaadavad, pakutakse järgmisi võimalusi ja kanaleid:

- personaalne postiteenus kulleri koju või töökohale tellimisega (tasuta);
- pakiautomaat (võimalus pakke saata ja vastu võtta 24 h);
- markide edasimüüjad;
- Omniva e-teenindus ja e-pood;
- kirjakastid.

Raplamaa aasta koostööpartner on Varena Grupp OÜ ja Màris Rudnevs

Eesti Rahvamajade Ühing tunnustas 2025. aasta parimaid kultuuritegijaid 29. jaanuaril Tabivere rahvamajas. Raplamaa aasta koostööpartneri tiitel anti Varena Grupp OÜ-le ja ettevõtte juhile Màris Rudnevsile. Tegemist on märgilise tunnustusega ettevõttele, kelle panus kogukonna arengusse ulatub märksa kaugemale tavapärasest toetajarollist.

Varena Grupp on aastaid tegutsenud Raplamaal tõelise koostööpartnerina, panustades järjepidevalt ja läbimõeldult kohaliku elu edendamisse. Väga mitmed Raplamaa suursündmused saavad toetust just Varena Grupilt. Nende abiga on teoks saanud Rapla Kultuurikeskuse etendused ja muusikalid, filmifestival Kaader, maakonna laulu- ja tantsupeod, mitmed spordi- ja noorteüritused ning paljud teised olulised ettevõtmised.

Kõike seda arvesse võttes on Varena Grupp rohkem kui lihtsalt toetaja, nad on kogukonna arengupartner, kelle mõju on selgelt tajutav ja pikaajaline. Seetõttu on Raplamaa aasta koostööpartneri tiitel igati vääriline tunnustus nende pühendunud ja sisukale tegevusele.

Suur tänu Varena Grupp OÜ-le ja Màris Rudnevsile, kelle pühendumus ja hooliv suhtumine kogukonda on aidanud ellu viia lugematul hulgal olulisi ja rõõmu pakkuvaid üritusi. Teie toetus ei loo ainult võimalusi, vaid ka usku, et koos tegutsedes sünnib midagi päriselt tähenduslikku. Raplamaa kogukond on selle eest siiralt tänulik.

AGE REBEL
RAPLA KULTUURIKESKUS

Aasta koostööpartner Màris Rudnevs (paremal) ja Eesti Rahvamajade Ühingu juhatuse liige Ülle Välimäe. FOTO: ALEKSANDR TAMM

Hagudi III kruusakarjääri keskkonnaloa taotluse avalik arutelu

Keskkonnaamet kutsub kõiki huvilisi osalema Hagudi III kruusakarjääri keskkonnaloa taotluse avalikul arutelul.

Menetluse käigus on esitatud ettepanekuid ja vastuväiteid, mistõttu arutatakse neid avalikul arutelul enne loa andmise otsust.

Avaliku arutelu aeg ja koht: 19. veebruaril 2026 kell 10.30 Rapla riigimajas (Tallinna mnt 14, Rapla).

Avaliku arutelu eesmärk on tutvustada laekunud ettepanekuid ja vastuväiteid ning arutada võimalikke muudatusi.

Osalema ja arvamust avaldama on oodatud kõik asjast huvitatud isikud.

Taotlusega seotud dokumentidega saab tutvuda keskkonnaotsuste infosüsteemis KOTKAS (https://tinyurl.com/4nwe974f, menetlus nr M-127053).

Avaliku arutelu tõttu on menetlustähtaega pikendatud kuni **30. märtsini 2026.** Võimalusel tehakse otsus varem.

Head teha on hea! Eriti veel ühise ja ülla eesmärgi nimel

Kuimetsa rahvamajas 17. jaanuaril toimunud heategevusfestival „Kaamos26“ on igas mõttes ajalugu. Muutsime aasta masendavaima päeva kolme kandi inimestega lõbusaks ning kogusime märkimisväärse summa Kuimetsa külaplatsi lava ehituseks.

Kui tavaliselt on jaanuarikuu vaikne ja kuskil alateadvuses on inimestel ootus, et saaks see kuu ükskord läbi ning hakkaks aastaga korralikult pihta, siis sel aastal algas kõik teisiti.

17. jaanuaril oli Kuimetsa rahvamaja siginat-saginat täis. Kohale olid tulnud siitkandi juurtega bändid ja muusikud ning suur hulk inimesi, et masendust peletada ja ühiste jõududega jõuda lähemale unistusele Kuimetsa külaplatsi uhkest lavast. Nüüd võib juba öelda, et see pole enam unistus, vaid tegelikkus. Piletti- ja kohvikutuludest ning annetustest tuli kokku pea kolmandik eelarvest! See on 3290 eurot kogu vaja minevast 10 000 eurost. Lihtsalt vägev!

Koos suviste ja sügiseste heategevuslike sündmuste tulude ja KOPi 4000-eurose toetusega on meil nüüd koos 7857 eurot. On jäänud vaid koerasabake.

Tuhat tänu kõikidele esinejatele ja osalejatele ning toetajatele, kes õla alla panid ning hea asja väga lähedale tõid! Aitäh kõikidele esinejatele: Absolute, Hanna Kata Norma, TooMus, Kantri Guidu Bänd, Venus Express ja All Star Band.

Suur tänu Heiti Vahtrale, Elmo Hundile, Hannes Metsale ja Ott Koharile, kes panustasid oma energia sellesse, et sellest õhtust saaks kõrvale ja silmale unustamatu kogemus. Aitäh kõikidele küpsetajatele, kes panustasid kohviku valikusse, need olid Pille Sinivee, Janika Kibur, Eve Piigli, Saima Rosenberg, Ilme Pärn, Kersti Tirmaste, Ketlin Evisalu, Karin Luhasoo, Aili Urke.

Täname ka kõiki annetajaid, kes kohale ei saanud tulla, aga ülla eesmärgi nimel andsid oma rahalise panuse.

Summast on veel veidi, täpsemalt 2143 eurot puudu. Sellega tegeleme ning endiselt on teretulnud annetused: MTÜ Kuimetsa kodukant, EE367700771004155675

Üks on aga selge: head mõtted saavad teoks ja kohtume 23. juunil kolme kandi jaanipäeval Kuimetsa uue külaplatsi lava sisseõnnistamisel.

ENAMPAKKUMINE

Rapla Vallavalitsus kuulutab välja avaliku kirjaliku enampakkumise Härglas asuva Tammelaane hoonestatud kinnistu nr 6367750 müügiks. Kinnistu koosseisu kuulub elamumaa sihtotstarbega maatükk pindalaga 1469 m², mis on hoonestatud. Kinnistul asuvad rahuldavas seisukorras olev elu- ja ärihoone suletud netopindalaga 348 m² ja heas seisukorras olev kuur (ehitisealune pind 24,5 m²). Enampakkumise alghind on 55 000 eurot.

Kinnistule on juurdepääs avalikus kasutuses kruusakattega Hirve teelt.

Pakkumused esitada 6. aprilliks 2026.

Lisainfo valla kodulehel: rapla.ee/vallavara-muuk.

Hea sõber on kullast kallim

Rapla Hariduse Tugikeskus

Hea sõber on kullast kallim – nii ütleb vanasõna. Ja ega need vanasõnad tühja koha peale teki.

Sõbrasuhted võivad kanda kogu elu, juba lasteaiast või algklassidest alates, aga sama hästi võivad need olla ka värsked ja tekkinud äsja – kestusel ei nii palju tähtsust, kuivõrd sõpruse sisul. Sõbraga veedetud aeg võiks olla igal juhul kvaliteetaeg, kus ei pea pidevalt mõtlema, mida tohin rääkida ja mida mitte. Sõprus võiks kanda välja nii lõbusad kui ka tõsised teemad.

Kui veerandsada aastat tagasi Emajõe Ateenas ülikooliradu tallasin, siis imetlesin alati Werneri kohviku seltskonda – lõunasel ajal tüki tordi ja kohvitassiga hoolitsetud ja väljapeetud prouad (tol ajal tundusid nad mulle vähemalt saja-aastased, aga ilmselt olid siiski pisut nooremad). Kübarad ja kindakesed, lakk-käekotid ja kerge kontsaga kingad. Kui kaunid nad olid! Mitte ainult nende kena välimuse pärast, vaid just seetõttu, et nende seltskondadest ja jutuajamistest kiirgas sügavat sõprust, kokkuhoidmist ja teineteisest hoolimist. Põhimõtet „üks kõigi, kõik ühe eest“. Mõtlesin tol korral, et kui vanaks jään, soovin saada samasuguseks daamiks.

Sinna suunda ei ole siiski mu rajad mind (vähemasti veel) väga viinud. Pigem võtan sõbrad sappa ja viin nad metsa lõket tegema või rappa, kutsun nad maale sauna või kutsuvad nemad mind, aga sest pole hullu – just vastupidi. Sõprus suudab õnneks elada just sealt, kus sõbrad on koos. Olgu kohvikus või rabas. Raamatuklubis või spaas. Mõnes näputööringis või kepikõnnil. Garaažis autot kõpitsedes või jalkamängu vaadates.

Mäletan, et kui mu poeg väiksena endale uue sõbra leidis, kirjeldas ta teda alati silmade värvuse järgi. Veel vanemas kooliastmeski küsis ta minult, kas nüüd mäletan, mis värvi tema ühel või teisel sõbral silmad on … Silmades pidavat peituma inimese sisemaailm ja südame avatus. Ju ta nii ongi ja laps tunnetab selle eriti kirkalt ära. Nii et vaata hoolega, mis värvi on su sõbra silmad!

Veebruar on olnud eestlaste rahvakalendris küünlakuu ja üldiselt ka kõige külmem talvekuu. Ent tänapäeval seostub veebruar paljudele just sõbrakuuna. Vaimse tervise mõttes ongi head sõbrasuhted üks viiest vaimse tervise vitamiinist (lisaks headele inimsuhetele veel uni, liikumine, positiivsed emotsioonid ja õige toitumine).

Nii et kui mõni sõber on mõlkunud meelel, aga pole jõudnud talle argipäeva rutus helistada, siis tee seda nüüd. Ükski päev ei saa sõpruses olla liiga vara ega liiga palju. Hooli sõbrast, tee talle üks telefonikõne või võtke koos midagi toredat ette. Aga sama palju hooli ka iseendast, sest hea emotsioon on parim kingitus ka endale. Sedasi kohtuvad mitmekordsed sõprused – sõprus sõbraga ja sõprus iseendaga.

URSULA ZIMMERMANN
RAPLA HARIDUSE TUGIKESKUSE PERETERAPEUT

Teopesa alustas uut aastat tegusalt

Sellel aastal alustas Raplas Piiri tn 5 abi- ja toetusvajadusega inimeste tarvis tegutsemist Teopesa tegevuskeskus. Teopesa eesmärk on pakkuda toetavat päevakeskkonda neile, kes vajavad ja soovivad juhendamist igapäevaelu tegemistes, seltsi ja võimalust oma oskusi arendada.

Uut aastat alustasime rõõmsalt ja loovalt lahtiste uste päevaga, mis kaasas ka kogukonda. Avamispäev tõi kokku nii uued huvilised kui ka juba tuttavad kogukonnaliikmed. Koos tutvusime ruumidega, rääkisime plaanidest ja panime paika esimese ühisalgatusel tekkinud pärlitöötoa, mis on kuu jooksul kasvanud ja arenenud ning motiveerinud inimesi rohkem kokku tulema.

Jaanuar tõi kaasa mitmekülgseid töötube ja ühiseid ettevõtmisi, mis pakkusid osalejatele rõõmu, enesekindlust ja turvalist koosolemise tunnet.

Meid külastavad väga erinevate huvide ja vajadustega inimesed, mistõttu oleme loonud mitmekesise tegevusvaliku, et igaüks leiaks endale midagi sobivat. Meie töötoad ulatuvad taaskasutust toetavast käsitööst ja maalimisest kuni laulmise, kokkamise, jooga ja sportimiseni.

Saalis on kõigile midagi teha: seal ootab mängijaid pingpongilaud, noolemängud ja hoogne lauamäng Fast Sling Puck, mis pakub alati palju elevust. Lisaks on olemas vahendid mitmesuguste osavusmängude jaoks ning valik lauamänge, mis toetavad mõtlemist, keskendumist ja ajusporti. Selline mitmekesine mängude valik loob võimaluse nii lõõgastumiseks kui ka vaimseks ja füüsiliseks treeninguks.

Köök on Teopesas vaieldamatult üks armastatumaid kohti, just seal sünnivad meie kõige maitsvamad ja loovamad hetked. Selle kuu jooksul on ühiselt valmistatud nii riisi-makrasalatit, lavaširulle kui ka mõnusalt krõmpsuvat marineeritud kõrvitsat. Sünnipäevadeks küpsetasime uhked kringlid, katsetasime kohapeal välja mõeldud keeksiretsepti ning valmistasime lausa seitsme autori pannkooke, millest igaühel oli oma iseloom ja maitse. Köögis tegutsemine pakub rõõmu, enesekindlust ja võimalust koos midagi tõeliselt head luua. Mis peamine, kõhu saab täis.

Külmemal ajal keskendume rohkem tubasele tegevusele, kuid kevade saabudes ja ilma soojenedes liigume üha enam ka õue, et nautida värsket õhku ja liikumisrõõmu. Kindlasti teeme ka näpud mullaseks ja pistame mõne kokkamisest järele jäänud seemne mulda.

Jaanuar pakkus ka mitmeid eredaid elamusi väljaspool Teopesa seinu. Saime osa Sillen Sindoneni korraldatud vahvast kübarateost ja -peost, kus loovus ja rõõmus elevus käisid käsikäes. Samuti osalesime elava muusika saatel Vahtra tugikeskuse tantsuhommikul, mis tõi kõigile palju liikumisrõõmu ja head tuju. Eriliseks hetkeks kujunes see, kui kübarapidu näidati televisioonis, meie kliendid nägid end ekraanil ning see pakkus neile suurt uhkust ja rõõmu.

FOTO: TEOPESA KOGUST

Veebruar ja märts toovad uusi võimalusi

Kõiki Teopesa tegemisi ja planeeritud töötubasid kajastame Teopesa Raplas Facebooki lehel, kust leiad kuukalendri, fotosid tehtust, uudiseid ja tulevaste ürituste kutseid.

Juba märtsis on plaanis ühine väljasõit, mis annab võimaluse avastada uusi kohti ja veeta mõnusalt aega väljaspool keskust. Kui tahad väljasõidule kaasa tulla või tunned huvi, kuhu seekord plaanime minna, siis astu julgelt meie juurest läbi.

Soovime Teopesana kasvada ja pakkuda tuge veelgi rohkematele inimestele, kes vajavad igapäevaelus toetust, seltskonda või lihtsalt turvalist kohta, kus olla.

Kui Sina või Sinu lähedane vajab toetavat päevakeskkonda, siis Teopesa uksed on avatud. Tule tutvuma, liitu meie tegemistega ja leia endale turvaline koht, kus olla just selline, nagu oled. See kõik on sulle tasuta. Teopesa tegevused toimuvad projekti „Teopesa: abi ja toetusvajadusega inimeste tegevuskeskus Raplas“ raames ja seda kaasrahastab Euroopa Liit.

Loe lähemalt: https://masaan.ee/teopesa/.

JAANIKA ADRA
KRISTIINA VARUSK
TEGEVUSJUHENDAJAD

Sotsiaalse heaolu miniprojektile saab toetust taotleda

Raplamaa Partnerluskogu ühisstrateegias sisalduva ESF+ meetme „Sotsiaalne heaolu“ elluviimiseks on SPOKU keskkonnas avatud 18. veebruarist 5. märtsini 2026 miniprojektitoetuste taotlusvoor.

Miniprojektide elluviimine toimub projekti „Raplamaa Partnerluskogu meede 4 „Sotsiaalne heaolu““ raames, projekti number on 20212027.4.09.24-0050.

ESF+ toetusmeetme **2026. aasta taotlusvooru maht on 25 miniprojekti** maksimumsummas 150 725 eurot. See summa kujuneb eeldusel, et kõik 25 miniprojekti taotlevad toetust maksimaalses määras. Juhul, kui esimesse taotlusvooru ei esitata 25 miniprojekti või paremusjärjestuses ei jõua rahastusotsuseni 25 miniprojekti, avatakse aasta teisel poolel lisataotlusvoor.

Meetmega toetatakse tegevusi, mis aitavad kaasa ESF+ erieesmärkide (pikaajalise hoolduse teenuste kättesaadavuse ja kvaliteedi parandamine ning hoolduskoormuse leevendamine ja inimväärikuse tagamine, sh vaesuse vähendamine ja sotsiaalse kaasatuse suurendamine) saavutamisele ning mis on meetmelehes välja toodud.

Meetme sihtrühm on Raplamaa Partnerluskogu tegevuspiirkonna inimesed alates vanusest 16+ (erivajadusega inimesed) ja vanemaealised alates 55+. **Taotlejateks saavad olla** tegevuspiirkonnas registreeritud ja vähemalt ühe majandusaasta tegutsenud mittetulundusühingud, sh kohalik tegevusrühm, sihtasutused, kohalikud omavalitsused, mikro- ja väikeettevõtted, sh FIEd.

Toetuse minimaalne summa on 500 eurot ja maksimaalne summa 6029 eurot. Toetuse määr on 100%.

Täpsem info: www.raplaleader.ee.

Raplamaa Partnerluskogu LEADER
Kaasrahastanud Euroopa Liit
Eesti tuleviku heaks

Sotsiaaltranspordist

Rapla Hooldekeskus pakub Rapla valla kodanikele teenusena sotsiaaltransporti.

Sõite saab tellida nii invabussiga ehk invatransporti (ratastoolitransport) kui ka sõiduautoga tööpäeviti kell 7–17.

Invatransport on raske ja sügava puudega inimestele kalendriaastas 500 km tasuta, selle täitumisel ühe otsa sõit 0,90 eurot/km, edasi-tagasi sõit 0,60 eurot/km.

Sõiduautoga transport on raske- või sügava puudega isikule samuti 500 km kalendriaastas tasuta, selle täitumisel ühe otsa sõit sõit 0,80 eurot/km, edasi-tagasi sõit 0,50 eurot/km.

Isikule, kellele pole puuet määratud, aga kellel sõiduvajadus siiski on, saab ka kenasti transporti tellida teenusena, üks ots 0,80 eurot/km, edasi-tagasi 0,50 eurot/km.

Võimalusel saab sõitu jagada mitme peale, kui on soov sõita mitmekesi. Ootetunni hind 10 eurot, meditsiiniasutuses käigul ootetasu ei rakendata.

Vajadusel võta julgesti ühendust telefonil 5326 3650 (tööpäeviti kell 8–17) ja leiame sõidumurele lahenduse.

Vaata, kas on Sinu aasta: Raplamaalt on tänavu sõeluuringutele kutsutud üle 5500 inimese

sõeluuring.ee
Elu on ees

Sel aastal saab kutse emakakaelavähi, rinnavähi ja soolevähi tasuta sõeluuringule kokku 5549 ravikindlustatud ja -kindlustamata Raplamaa elanikku. Uuringule pääseb kiiresti, sest sõeluuringus osalejatele on loodud vastuvõtuajad väljaspool järjekorda, lisaks on teatud uuringute puhul võimalik proov võtta kodust lahkumata.

Möödunud aastal osales kutse saanud Raplamaa elanikest emakakaelavähi sõeluuringus 65%, rinnavähi sõeluuringus 67% ja soolevähi sõeluuringus 65%.

Ida-Tallinna Keskhaigla onkoloogiakeskuse juhataja dr Elen Vettuse sõnul on sõeluuringu mõte lihtne: avastada pahaloomuline kasvaja enne seda, kui see on sümptome andnud. „Emakakaela- ja soolevähi sõeluuringu puhul saame rääkida lausa vähi ennetamisest, sest uuringuga avastakse vähieelsed seisundid, mille ravimisega hoiame ära pahaloomulise kasvaja tekke," ütles Vettus. „Panen südamele kõigile, kes on sel aastal sõeluuringule kutsutud: palun leidke hetk oma tervise heaks. See on lihtne samm, millel võib elupäästev mõju olla. Varakult avastatud vähk on ravitav. Ka siis, kui uuring näitab, et kõik on korras, on sellest suur kasu – teadmine, et sinuga on kõik hästi, on omaette väärtus."

Näitlejanna Anne Veesaar julgustab oma kogemuse põhjal kõiki kutsutuid sõeluuringule minema, isegi kui mõte uuringu tegemisest või tulemusest tundub hirmutav.

„Olen lasknud soolevähi sõeluuringu mitu korda mööda, sest tunnistan ausalt – kartsin tulemust. Möödunud sügisel otsustasin aga hirmule vastu astuda ja sõeluuringus osaleda. Õnneks oli vastus negatiivne ja sain tagasi meelerahu. Kutsun üles ka kõiki teisi: võimalust enda tervist tasuta kontrollida ei tohi mööda lasta," rõhutas Veesaar.

2026. AASTAL ON KUTSUTUD

- **rinnavähi sõeluuringule** kõik naised sünniaastaga 1952, 1954, 1956, 1958, 1960, 1962, 1964, 1966, 1968, 1970, 1972, 1974, 1976;
- **emakakaelavähi sõeluuringule** kõik naised sünniaastaga 1961, 1966, 1971, 1976, 1981, 1986, 1991, 1996;
- **soolevähi sõeluuringule** kõik naised ja mehed sünniaastaga 1958, 1960, 1962, 1964, 1966, 1968, 1970.

Lisainfo: soeluuring.ee

Emakakaelavähi uuringut saab teha ka kodus

Tervisekassa ennetusteenuse juhi Krista Kruuv-Käo sõnul muutub sõeluuringus osalemine inimese jaoks järjest lihtsamaks ja mugavamaks. „Lisaks suuremates haiglates olevatele rinnakabinettidele saab rinnavähi sõeluuringut teha mammograafiabussides, mis liiguvad nii linnades kui maapiirkondades üle Eesti. Emakakaelavähi sõeluuringu puhul on naistel võimalik valida kliiniku külastuse või kodutesti vahel, mille saab mugavalt tellida veebist või küsida apteegist. Kodutesti on väga lihtne teha ja tulemus on sama usaldusväärne kui tervishoiuasutuses võetava proovi puhul," ütles Kruuv-Käo.

Soolevähi sõeluuringu sihtrühm laieneb

„Olulise uuendusena oleme sel aastal laiendanud soolevähi sõeluuringule kutsutavate hulka. Kui seni said uuringus osaleda 58–68-aastaseid, siis tänavu kutsume esimest korda ka kõiki 56-aastaseid mehi ja naisi. Soolevähi uuringut võib samuti kodus teha – testikomplekti saab perearstikeskusest ning võetud proovi saab laborisse saata pakiautomaadi kaudu või posti teel," lisas Krista Kruuv-Käo.

Vähi sõeluuring on ennetav terviseuuring, mis on mõeldud just neile, kel pole kaebusi ega sümptomeid. Sõeluuringul osalemine on tasuta kõikidele ravikindlustatud ja -kindlustamata meestele ja naistele, kes kuuluvad sel aastal sõeluuringu sihtrühma. Samuti on tasuta kõik edasised uuringud ja ravi, kui sõeluuringu käigus nende vajadus ilmneb.

TERVISEKASSA

Pihlamarja tegemised

Kuigi jaanuar on toonud kaasa krõbeda pakase ja lumised hommikud, on meil päevakeskuses olnud alati soe. Talv ei tundu sugugi nii karm, kui on võimalus kokku tulla, jagada rõõmu, mõtteid ja ühiseid tegemisi. Just selline talvetunne on saatnud meid terve jaanuarikuu.

Sel kuul kohtusime Maria Mettasega, kellega arutlesime eakate probleemide, vajaduste ja soovide üle. Samuti saime kokku Eve Ruuliga, et panna paika tulevane diskotantsu kava. Olulise ja südamliku sündmusena tähistasime jaanuarikuu sünnipäevi ning panime osalejaid proovile rõõmsas viktoriinis. Suurt huvi pälvis Mare Pruksi loeng naiste elust eakana, huvilisi oli nii palju, et pidime kolima suuremasse saali, sest päevakeskusesse ei mahtunud rahvas ära.

Kuu jooksul sai alguse ka *line*-tants Laine Laurimäe juhendamisel ning nüüd toimuvad Eve Ruuli ja Laine Laurimäe eestvedamisel juba hoogsad treeningud. Lisaks näksipäeval, nagu me seda nimetame, saime kokku ja valmistasime kolme huvitavat salatit ning naiste soovil jagasime retsepte ka Pihlamarja Facebooki lehel.

Meil on olnud sisukas kuu ja vaatamata külmadele ilmadele jätkub külastajaid aktiivselt. See kinnitab, et koos olles on talv palju helgem ja soojem ning hea meel on kuulda, et rahvas on rahul.

Nüüd tulevane kalender:

- **16. veebruaril kell 11** *line*-tants Laine Laurimäega.
- **17. veebruaril kell 11** teeme vastlapäeva suppi ja kes teab, võibolla lähme liugugi laskma.
- **23. veebruaril kell 10** tantsuproov Eve Ruuliga; **kell 11** *line*-tants ja **kell 12** veebruarikuu sünnipäevade tähistamine.
- **24. veebruaril** „Head vabariigi aastapäeva!"
- **26. veebruaril kell 11** Ly-Seppel Ehiniga raamatu lugemine.
- **27. veebruaril kell 11** viktoriin.
- **2. märtsil kell 11** *line*-tants, pärast mängime kaarte.
- **3. märtsil kell 11** Eve Ruuliga tantsuproov.
- **5. märtsil kell 12** tähistame retrostiilis Pihlamarja teist sünnipäeva Rapla kultuurikeskuse suures saalis. Vajalik on end eelregistreerida Pihlamarja päevakeskuses. Registreerimine lõpeb 2. märtsil. Osalustasu 10 eurot tasuda kohe registreerimisel. Organiseerijate poolt väiksed snäkid ja kohv. Võtta kaasa ka ise midagi lauale, riietuda soovitatavalt retrostiilis. Julget osavõttu!
- **09. märtsil kell 11.00** meisterdame Linda juhendamisel okstest kevadist lauakaunistust. Kel võimalik, võtta kaasa kase peeneid oksi.
- **13. märtsil kell 11.00** lõpetame Ly Seppel-Ehiniga raamatu.

Soovin teile kõigile kaunist sõbrapäeva ❤ täis sooje hetki ja rõõmsaid kohtumisi! Olge hoitud!

PERENAINE ERIKA

KODUTEENINDUS

Raamatukogu pakub tasuta koduteenust raamatute, ajakirjade CDde ja DVDde laenutamiseks Rapla valla elanikele, kelle tervislik seisund ei võimalda raamatukogu külastada.

Koduteeninduse tellimiseks palume võtta ühendust Rapla Keskraamatukoguga telefonil **485 5464, 5333 8058,** e-postil **info@raplakrk.ee** või oma piirkonna haruraamatukoguga.

P, 15. veebruaril kell 14
Rapla Kultuurikeskuses
Eakate klubi Vikerkaar
Info 5190 0605

KOLME KANDI KOLMAS NOORUS
19.VEEBRUAR kell **14.00 KAIUS**
Külla tulevad: Korstnapühkija Tarmo Vain
Politseist Kristel Põhjala ja ohvriabist Jaanika Koll
Muusikalist elamust pakub Airi Allvee
Buss Kuimetsast kell 13.10
Vahastust kell 13.30
Osalustasu **5 eurot,**
Võta ühes suupiste kohvi kõrvale!
KOHTUMISENI!
Kolme Kandi Rahvamaja Kaiu
Registreerimine: Aili Urke tel. 53472669

Pjedestaali kõrgeimal astmel kahekordne Eesti U14 sisemeister Anni Suvi, ees jooksuklubi treener Erik Horn. FOTO: TÕNIS TÕNSTRÖM / EKJL

Raplasse tuli kaks Eesti meistri tiitlit

Lasnamäe kergejõustikuhallis toimusid 17. ja 18. jaanuaril U14 ja U16 vanuseklassi talvised Eesti meistrivõistlused:

Kahel võistluspäeval oli stardis ligi 600 sportlast 43 klubist. Kaks päeva eestikaid jäi seljataha ka Rapla Jooksuklubi tublidel noortel kergejõustiklastel.

Kõik olid supertublid. Kirsiks tordil Anni Suvi kaks Eesti U14 meistri tiitlit: 600 m ja 1000 m jooksus. Lisaks olid tulemused järgmised.

U16 vanuseklass: Marta Jaanson pronks 800 m ja 4. koht 1500 m, Reena Šeiko 5. koht 60 m tõkkejooksus ja 9. koht 60 m, Merlin Toirk 400 m 13. koht, Emili Ušakova 200 m 16. koht ja 60 m 20. koht, Danila Kristjan Svistunov 800 m 14. koht ja 1500 m 17. koht, Õnneliis Lumiste 1500 m 16. koht ja 800 m 30. koht.

U14 vanuseklass: Älis Suurmäe kõrgus 5. koht ja kaugus 11. koht, Mirjam Einmann 200 m 8. koht ja 60 m 11. koht, Kennet Kristal 1500 m 8. koht ja 800 m 10. koht, Emma Leen Lindal 1000 m 9. koht ja 600 m 9. koht, Laura Ly Liukanen 600 m 10. koht.

Püstitati palju isiklikke rekordeid ja oli palju eneseületamist. On, mida suvise hooaja eel oodata.

Suur tänu kõigile tublidele sportlastele, toetajatele ja lapsevanematele, kes kaks päeva Lasnamäe hallis ja kodus lastele tublisti kaasa elasid!

ERIK HORN

Mustangi tantsijad näitasid Itaalias kõrget taset

Suurvõistlus Universal Championship 2026 toimus 15.–18. jaanuarini Itaalias Mantovas. Tegu on suure rahvusvahelise võistlusega, mis tõi kokku arvukalt tugevaid tantsupaare paljudest riikidest ning pakkus kõrgetasemelist konkurentsi nii noortele kui ka kogenud professionaalidele.

Eestit ja Raplamaad esindas võistlusel Rapla tantsuklubi Mustang, kelle koosseisus astus tantsupõrandale kolm paari.

Juunioride klassis tegid oma esimese võistlusstardi tantsupaar Robin Aan ja Rosanna Aru (Esperanza ja Mustangi ühispaar). Debüüt suurel areenil osutus äärmiselt edukaks. Standardtantsudes saavutasid nad 3. koha 14–15-aastaste kõrgeimas, A-klassis, kus osales 12 tantsupaari. Alla 16-aastaste avatud vanuseklassis jõuti tugevas konkurentsis 5. kohale, kus osales koguni 105 paari.

Ladina-Ameerika tantsudes jätkus noorte sportlaste kindel esinemine. 14–15-aastaste A-klassi võistlusel saavutati 2. koht, alla 16-aastaste avatud vanuseklassis 155 tantsupaari seas 12. koht, mis on märkimisväärne tulemus nii suure osalejate arvu juures.

Klassis Adult Master ehk professionaalide vanuseklassis osales 30 tantsupaari. Mustangi esindasid selles eliitkonkurentsis kogenud sportlased Andres Liiv ja Giulia Giacoppo, kes saavutasid 6. koha, ning Alari Liiv ja Dana Kadanik, kes lõpetasid võistluse 10. kohaga.

Professionaalide vanuseklassi Raplat esindanud paarid Andres Liiv ja Giulia Giacoppo (6. koht) ning Dana Kadanik ja Alari Liiv (10. koht). FOTO: ERAKOGU

Universal Championship 2026 pakkus Rapla tantsijatele väärtuslikku rahvusvahelist kogemust ning kinnitas, et nii noored kui ka täiskasvanud professionaalsed sportlased suudavad edukalt konkureerida maailma tippudega.

TANTSUKLUBI MUSTANG

Tantsuklubi Mustang tantsijate jaoks sai hooaeg ilusa alguse rõõmsate emotsioonide, tugevate esituste ja paljulubavate tulemustega. Pildil treener Alari Liiv koos tantsuklubi Mustang tantsijatega.

Tantsuklubi Mustang alustas hooaega edukalt

Selle aasta esimene karikaetapp, tantsutuur „Magus algus“ peeti 31. jaanuaril Tallinnas. Tantsuklubi Mustang tantsulapsed esinesid hooaja avavõistlusel väga edukalt: nad tõid koju mitu pjedestaalikohta ja häid tulemusi eri vanuseklassides.

Kõige nooremate ehk mudilaste vanuseklassis olid Mustangile eriti rõõmustavad tulemused – esikoha saavutasid Gregor Kuljus ja Loore Ilumaa, teisele kohale tulid Tormi Uueküla ja Karola Tellus.

Laste I vanuseklassis pakkusid tüdrukute arvestuses tugevat konkurentsi Marie Elisabeth Tamberg ja Perla Aavik. Kahe tantsu arvestuses saavutas Marie Elisabeth Tamberg tubli 2. koha ning Perla Aavik 5. koha. Kolme tantsu võistlusel lisandusid vastavalt 5. ja 6. koht.

Laste II vanuseklassis tegi silmapaistva etteaste Loore Solovjev, kes võitis esikoha kolme tantsu arvestuses ning saavutas nelja tantsu võistlusel 3. koha.

Väga edukas oli turniir ka juunioride vanuseklassis, kus tüdrukute arvestuses saavutas Liis Laurimaa esikoha nii kolme kui ka nelja tantsu võistlusel.

Kabala Lasteaed-Põhikooli jaanuarikuu

Selle aasta esimesel kuul pidasime Kabala koolis võõrkeelte nädalat. Võõrkeelte nädalal, mis toimus 19.– 23. jaanuarini, võtsid 3. klassi õpilased mõõtu kooliteemaliste luuletuste ärakirjas ja illustreerimises. Hindamisel osalesid nii klassikaaslased kui ka õpetajad ja tore oli see, et kõik rõõmsad ja värvilised tööd leidsid äramärkimist. 5.–9. klass panid arvutiviktoriinis proovile infootsimisoskused.

Neljapäeval käis 7.–9.klassi õpilastel külas maailmarändur, joonistaja ja Kohila Gümnaasiumi võõrkeelte õpetaja Anna Morozova. Anna talletab oma reisid ainulaadsel viisil, joonistades nii reiside jooksul kui ka tagasi kodus olles. Vaadeldes reisipäeviku sissekandeid ja kuulates põnevaid lugusid, saime meiegi hea ülevaate tema seiklustest.

Vene keele tundides tutvuti nädala jooksul Eestiga seotud vene kultuuritegelastega.

Ka lasteaialastel oli põnevat tegevust. Lustilaste rühmas ehitati lumekoopaid, kelgutati ning mängiti lumehokit. Elevust pakkus ka hobutund, kus lastel oli võimalus sõita saaniga. See tuletas lastele meelde talviseid liikumisviise ning loomadega seotud traditsioone.

Olulisel kohal oli ka lugemine ja raamatute avastamine. Külas käis Raikküla raamatukogust Triinu Tamberg, kes tutvustas lastele uusi ja põnevaid teoseid. Veel valmistati erinevaid töid teemal „Eesti loodus ja rahvuslik sümboolika“, mis kajastas meie kodumaa ilu ja väärtusi. 29. jaanuaril sai avatud Lipa vabaajakeskuses lustilaste näitus.

Jaanuaris osales Muumi rühm Purku raamatukogu korraldatud Muumiplazas, kus lapsed vaatasid multikat „Must ja valge koer“. Kuu lõpus toimus ka talvematk, mille käigus otsisid lapsed peidetud küsimustekaarte. Pärast nuputamist jätkus retk põneva aardejahiga.

SALLE NURMETA
LY VAIKMETS-VAIN
ENELI MALTSAR

FOTOD: SALLE NURMETA, MARGIT PIHELGAS JA ENELI MALTSAR

Matemaatikanädal Juuru koolis

Juuru Eduard Vilde Koolis toimus 5.–9. jaanuarini matemaatikanädal.

Teisipäeval panid kõik õpilased viktoriinis proovile oma loogika ning nuputamisoskuse. Kolmapäeval oli vahetundidel õpilastel võimalus lahendada Käpapatrulli või Harry Potteri teemalist virtuaalset põgenemistuba. Põgenemistoas suutsid lõpplahendusele jõuda 25 õpilast.

Koolinädala jooksul selgitati välja klasside parimad peastarvutajad ning neljapäeval peeti maha suurejooneline finaal, kus selgusid iga kooliastme ning õpetajate peastarvutamise meistrid. Reede sisaldas palju aktiivset liikumist, sest igas vahetunnis murdsid lapsed pead, et jõuda aarete jahi lõpplahendusele.

Tavalisest teistsugune koolinädal tekitas palju elevust nii õpilastes kui ka õpetajates. Lisaks matemaatikaülesannete lahendamisele tutvuti uute keskkondadega, arendati digipädevust ja meeskonnatööd, pandi proovile oma funktsionaalse lugemise oskus ning täheldati, et eluliste matemaatiliste probleemide lahendamisel ei piisagi ainult kalkulaatorist.

JOHANNA NIINEMETS

FOTO: TULIKA GEIMONEN

Rapla Kesklinna Kool
ootab oma meeskonda

ERIPEDAGOOGI

sügisel alustavale 1. eriklassile

Tööle asumise aeg: august 2026

Sooviavaldus ja dokumendid saata hiljemalt 15. märtsil aadressile konkurss@rkk.edu.ee

Lisainfo ja küsimused: Riina Tomingas riina.tomingas@rkk.edu.ee või telefonil 5471 0101

Täpsem info kooli veebilehel: https://rkk.edu.ee/et/koolielu/toopakkumised

ÕNNITLEME

SÜNNIPÄEVAD VEEBRUARIS

EEVI SALUMÄE	96
ELVI GRETŠKOVA	94
ELVI REMI	93
MILVI KÕRB	91
VELDA UUSKAM	91
HILJA KIIROJA	91
HELVI VAIDLA	91
EVI MÄNNI	90
ILSE VARVAS	90
MAIMU LAANE	90
EEVI KUKK	90
MARINA PONKINA	90
HEIDI RAHKEMA	90
ELFRIEDE TOMINGAS	89
LINDA DUPIKOVA	89
VAIKE NAURITS	89
MEELI-REET KÜBARSEPP	88
LAINE LAURIMÄE	88
ALMA SIMKIN	88
AINO LAUR	88
TIIU-HELE SOOSILLA	87
EO TORI	87
ELLI VALD	87
KALJU ADRA	86
HEINO-JOHANNES VAHEMETS	86
JÜRI MUTLI	86
VIKTOR VANGONEN	86
VALVE NIPERNADI	86
MAIE ILUMÄE	86
MEELI LENSMENT	86
EDA KÜPPAR	86
TIIA NIIT	86
LINDA VINTER	86
EDUARD KOPANOV	85
PEETER LIIVAND	85
REET KRUUSIMÄGI	85
ENN VEST	84
HEIKI KIVILO	84
OLAVI RATAS	84
HARALD VALGMÄE	84
EINO KOSE	83
VELLO VONBRET	83
SALME ELVRE	83
HILDA REEDE	83
EEVI ALLEMANN	83
ENE SONN	83
ARVO PAJUR	82
ENE-SILVI KRUUS	82
MALLE VESSART	82
MALLE TAMMEL	82
TÕNU KORNAV	81
LEMBIT MUSTALLIKAS	81
ANNE RANDMA	81
EVI LEPASEP	81
MEELIS NIINOJA	80
VALERI SIDOROV	80
ANDI ENDE	80
VIIVE ROOSMA	80
TIIU LAURIMAA	80
VAIKE PÄÄSUKE	80
MATI VAIKSAAR	75
ALF TORSTEN SIVERTSSON	75
ÕIE KUUSK	75
AIME PALLON	75
URVE JÄRVE	75
MERIKE SERMAN	75

UUED KODANIKUD

DANIEL HEIN
MIRTEL PEKKERMANN
EMMA-LIIS ROHULT

MÄLESTAME LAHKUNUID

HEINO ŠTŠEGLOV
ENNU VINTER
VELLO NURMIK
VOLDEMAR PAJUMÄE
PAUL KIRBUS
VALERI TŠINJUK
SILVIA LEPIK
VALVE TAMME
ILME PAJUMÄE
LINDA ILISTOM

Kaido Ole näitus Riinimanda galeriis

Eesti nüüdiskunsti üks juhtfiguure **Kaido Ole** avab 15. veebruaril kell 14 kodulinnas Raplas kammerlikus Riinimanda galeriis pihtimusliku maalinäituse „Müüa maja Raplas“.

Väljapanek on kontseptuaalne, mille teljeks maaliseeria põlevast majast, kunstniku sünnikodust („Ettevaatust, tuletikud“ II 2006) ja kaasnevad maalid hiljutisest perioodist. Põleva majaga seob kunstnikku eriline suhe, mida ta väljendab näituse saatetekstis. Teistelt töödelt vaatab vastu pingeline seis, millesse maalidel kujutatud Kunstnik (Ole ise) on ümbriseva-ga suheldes tänaseks jõudnud. Pinget leevendavad mõned grotesksel mängulised tööd.

Näituse idee sündis Rapla taustaga meeste Kaido Ole ja Margus Mikomäe koostööst raamatu „Koguja kuld“ (Margus Mikomägi, 2026) valmimisel.

Näitus jääb avatuks 5. aprillini.

Avatud neljapäeval-reedel-laupäeval kell 14–19.

Toetab Rapla vald.

Kaido Ole (snd 1963)

Õppinud 1982–1992 Eesti Kunstiakadeemias disaini ja maali. Töötanud 1992–1993 maali õpetajana Tallinna Kunstikoolis. Alates 1993 aastast töötanud Eesti Kunstiakadeemias joonistamise õpetajana, 1993–1998 maali õpetajana, 1998–2003 maali dotsendina, 2003–2010 maali professorina ja maali õppetooli juhatajana. Alates 2010. aastast vabakutseline kunstnik. Kaido Olel on olnud isiku- ja grupinäitusi nii Eestis kui ka välismaal, nende hulgas ka Eesti esindamine Veneetsia biennaalil koos Marko Mäetammega 2003. aastal. 1998. aastal pälvis Ole Kristjan Raua nimelise kunstipreemia.

EELK RAPLA MAARJA-MAGDALEENA KIRIKUS

Kuupäev	Kell	
P, 15. veebruaril	12	armulauaga jumalateenistus
T, 17. veebruaril	19	osadusõhtu pastoraadi inglisaalis
K, 18. veebruaril	12	tuhkapäeva (paastuaja alguse) jumalateenistus pastoraadis saalis
L, 21. veebruaril	10	vestluslõuna emeriitprofessor Ülo Vooglaiuga pastoraadi saalis
P, 22. veebruaril	12	1. paastuaja pühapäeva armulauaga jumalateenistus
T, 24. veebruaril	12	iseseisvuspäeva jumalateenistus koos pärgade asetamisega esimeses maailmasõjas ja Vabadussõjas langenute mälestussambale kirikuaias, mängib Rapla pasunakoor Aigar Kostabi juhatusel, pastoraadis kirikukohv ja riigipirukas
P, 1. märtsil	12	2. paastuaja pühapäeva armulauaga jumalateenistus, kevadise leerikooli algus, koguneme kirikus kohe pärast jumalateenistust
T, 3. märtsil	19	osadusõhtu pastoraadi inglisaalis
L, 7. märtsil	18	Siiri Sisaski kontsert „Oma laulud“, piletitega
P, 8. märtsil	12	3. paastuaja pühapäeva armulauaga jumalateenistus
T, 10. märtsil	19	osadusõhtu pastoraadi inglisaalis
P, 15. märtsil	12	4. paastuaja pühapäeva armulauaga jumalateenistus

JUMALATEENISTUSED EELK JUURU MIHKLI KOGUDUSES

Kuupäev	Kell	Veebruar, AD 2026
L, 14. veebruar	18	**LAUBAÕHTA palvus** Taizé lauludega pastoraadis
P, 15. veebruar	11	**ARMULAUAGA JUMALATEENISTUS** pastoraadis, pühapäev enne paastuaega – Jumala armastuse ohvritee
K, 18. veebruar	18	**Tuhkapäev. Paastuaja algus. Õhtupalvus** pastoraadis
L, 21. veebruar	17	**NOORTEÕHTU** pastoraadis
	18	**LAUBAÕHTA palvus** Taizé lauludega pastoraadis
P, 22. veebruar	11	**ARMULAUAGA JUMALATEENISTUS** pastoraadis, paastuaja 1. pühapäev, Jeesus – kiusatuste võitja
		KIRIKUKOHV pastoraadis
	11	**PÜHAPÄEVAKOOL** pastoraadis
T, 24. veebruar	11	**ISESEISVUSPÄEVA tänujumalateenistus** kirikus, pärja asetamine Vabadussõjas langenute mälestustahvli ette
N, 26. veebruar	17	**PIIBLITUND** Juuru raamatukogus (Tallinna mnt 18)
	18.30	**PALVEOSADUS** pastoraadis
R, 27. veebruar	15.30	**PIIBLITUND** Kaiu raamatukogus
L, 28. veebruar	18	**LAUBAÕHTA palvus** Taizé lauludega pastoraadis

„Tulge ja vaadake Jumala tegusid,
kes on kardetav oma tegemistes inimlaste juures.“
Ps 66:5

RAPLA JEHOOVA TUNNISTAJATE KOGUDUS

Viljandi mnt 8, lisainfo tel 5663 6466 või jw.org.

Pühapäeviti kell 11.30 toimub pooletunnine loeng elulistel teemadel piibli vaatevinklist.
Ülekannet on võimalik vaadata ka internetis või kuulata telefoni teel.

FOTO: KALEV LILLEORG

Rõõmustame koos Sten-Ollega

Eesti muusikaauhinnad 2026 võitja kategoorias aasta autorilaulualbum on Sten-Olle „Kehv keha“.

Albumilt leiab lisaks Sten-Olle enda mõnusale häälele Simone Minni, Haldi, Mari Jürjensi, LI:Vi ja Kelly Vaski häält.

Palju õnne ja inspiratsiooni järgmisteks vahvateks ettevõtmisteks!

RAPLA KESKRAAMATUKOGUS

Üritused

- 18. veebruaril kell 17.30 amigurumi töötuba. Tutvume amigurumi heegeldamise põhivõtetega
- 3. märtsil kell 17.30 muinasjutuõhtu
- 11. märtsil kell 16 teetund raamatuga
- 13. märtsil kell 17.30 emakeelepäeva tähistamine, külas Ilmar Tomusk

Näitused

- Ingrid Sarapuu akvarellid saalis
- K. Kaevali ja A. Ummalase emade ja vanaemade asjad „Emade aegu“ fuajees
- Stendinäitus „30 aastat selles majas“ fuajees
- Helga Kõrge klaasimaailm lugemissaalis

Rapla Keskraamatukogu

- on avatud E–R kl 10–19, L kl 10–15.
- P ja riigipühadel suletud.

Vaadake infot raamatukogu kodulehel www.raplakrk.ee.

NÖFF toob Raplas ekraanile viisteist filmi

Juba kaheksandat korda tuleb sel kevadel, 6.–8. märtsil Naiste Ööde filmifestival. Sel korral tuuakse Rapla kinosaali kokku 15 erisugust filmi, lisaks toimuvad näituste avamised ja raamatuesitlused. Tänavu on festivali läbiv teema vabanemine.

Eelsündmusena saab sel korral juba 5. märtsil osa võtta Marina Laikjõe värske teose „Prantsuse stiiliikoonid“ pidulikust esitlusest TaevaniMaani meistrikojas. Kaunil laudade, koogi, kohvi ja šampanjaga üritusel tutvustab autor oma teost ning soovijatel on võimalik endale ka eksemplar soetada.

Festivalil esitleb oma raamatut „Kõik, millele naisele on õigus“ Viktoria Ladõnskaja-Kubits. Temaga saab kohtuda, vestelda ja tema teost soetada 8. märtsil Rapla kultuurikeskuse kaminasaalis.

Enne veel, 6. märtsil on filmifestivali glamuurne avatseremoonia. Kõiki külalisi kostitakse suupistete, tervitusjoogi ja väikese kingikotiga. Üles astub lummav Rita Rey (pildil), keda saadab kitarril Johannes Laas. Kuulutatakse välja Leida Laiuse mälestusauhinna saaja ning järgneb avafilm.

Järgneva kahe päeva jooksul jõuavad Rapla kinoekraanile nii kohalikud parimad lühidokumentaalfilmid kui kvaliteetsed välisriikide mängufilmid. Kõik filmid on festivali jaoks välja valitud ning mujal neid ei näe. Iga teos jutustab omal viisil loo naistest, kes teostavad end vabanemise kaudu.

Vabanemine selle festivali kontekstis tähendab julgust jääda iseendaks, väljendada enda isiksust, vabanedes ühiskondlikest normidest, aga ka sisemistest piirangutest. Vabanetakse rõhuvatest süsteemidest, võttes vabaduse määratleda iseend teisiti, kui seda võib-olla oodatakse.

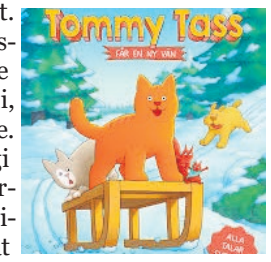

Näha saab näiteks Türgi režissööri Deniz Gamze Ergüveni 2015. aastal valminud emotsionaalset draamat „Mustang“, mis sai ka kolm Cannes'i filmifestivali nominatsiooni. Samuti tuleb näitamisele 2025. aasta film „Minu esimene arm“. See Norra režissööri Maria Storsteini film jutustab loo puudega sündinud noore naise teekonnast armastuse leidmiseni. Armastusest jutustab ka Kanada režissööri Eric K. Boulianne'i film „Vallatused“, mida näidati möödunud sügisel ka PÖFFil.

Kaasa elamist ergutab ka südamlik 2025. aastal valminud Läti-Šveitsi film „Klaasi taga“, kus ema ja tütre traagilist lugu jutustavad Ukraina põgenikest näitlejad. Tütre rolli mänginud näitleja Aurelija Pronina ja režissöör Olga Dinnikova tulevad ka ise NÖFFile filmi tutvustama.

Sel korral näidatakse kino ka kõige pisematele vaatajatele. Ekraanile jõuavad multifilmid „Totu Tom“ ja „Lotte ja Totte“. Esimene Hollandi ja teine Taani päritolu, on mõlemad filmid eesti keeles, tunnipikkused ja innustavad lapsi kaasa laulma ja mängima. Nende seansside ajal, kuhu lapsi kaasa võtta ei tahaks, on laupäeval, 7. märtsil Rapla noortekeskuse ruumides avatud tasuta lastehoid, kus pisikestel sõpradel hoiab silma peal professionaalne lapsehoidja.

Festivali ajal avatakse ka kaks kunstinäitust vendade Jüri ja Henno Arraku teostest. Jüri Arraku maali ja graafiliste tööde näituse avamine toimub 7. märtsi keskpäeval Rapla Kaasaegse Kunsti Keskuses ja Henno Arraku graafikat saab vaatama tulla juba sama päeva õhtul Rütmani galeriisse. Kino trepigaleriisse tuleb põnev näitus Rahvusarhiivi filmiarhiivi kogudest.

Lisainfo: www.noff.ee.

RAPLA TEATAJA

• VÄLJAANDJA: RAPLA VALLAVALITSUS • AADRESS: TALLINNA MNT 14, RAPLA 79513
• TELEFON: 489 0510 • ARTIKLID: TEATAJA@RAPLA.EE • TOOTJA: AS POSTIMEES GRUPP
• LEVI: OMNIVA • TRÜKIKODA: KROONPRESS • TIRAAŽ: 6371 • KEELETOIMETAJA: SIRJE TOOMLA
• KÜLJENDAJA: KAIA AALMANN • TOIMETUSEL ON ÕIGUS LUGUSID TOIMETADA JA LÜHENDADA
• RAPLA TEATAJA ILMUB IGA KUU TEISEL REEDEL • JÄRGMINE NUMBER ILMUB 13. MÄRTSIL.